

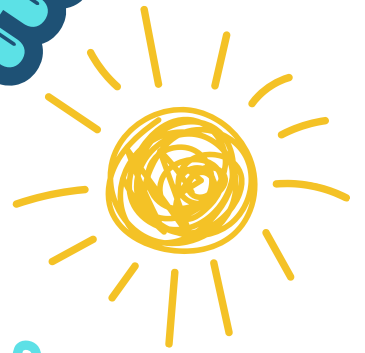

**BIENVENUE**

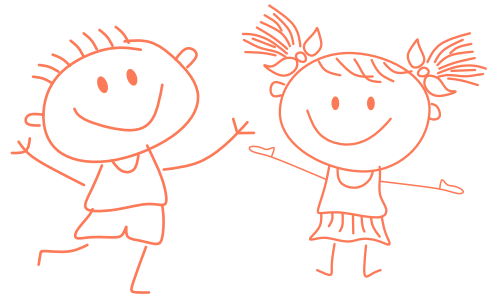

**à l'ARAHF**



**Section fondamentale**

**Stavelot**





Notre école, à taille humaine, est idéalement située à proximité du centre de Stavelot, dans un cadre verdoyant, calme et sécurisé, propice à l'épanouissement des enfants.

En tant qu'établissement relevant du Wallonie-Bruxelles Enseignement (WBE), nous inscrivons pleinement notre action dans ses valeurs fondamentales: neutralité, égalité des chances, émancipation sociale et excellence.

Nous veillons à offrir un environnement chaleureux et familial où chaque enfant est accueilli avec attention, tout comme les parents qui nous font confiance.

De la classe d'accueil à la sixième primaire, notre équipe éducative, engagée et dynamique, accompagne chaque élève dans son parcours scolaire en respectant son rythme et ses besoins.

Nous accordons une importance particulière:

- au respect de chacun
- au bien-être des élèves
- au développement de la confiance en soi

Notre objectif est clair: permettre à chaque enfant de trouver sa place, de s'épanouir pleinement et de développer ses connaissances ainsi que ses compétences sociales et relationnelles.

Au quotidien, nous encourageons nos élèves à devenir acteurs de leurs apprentissages, en développant:

- le savoir
- le savoir-faire
- le savoir-être

Nous cultivons la curiosité, la persévérance et l'envie d'apprendre. Nos activités pédagogiques s'enrichissent de projets culturels et d'ouverture sur le monde favorisant une formation complète et équilibrée.

C'est avec plaisir que nous vous accueillons au sein de notre école. Toute l'équipe éducative se tient à votre disposition pour vous faire découvrir notre projet et répondre à vos questions.

Section Fondamentale

ATHÉNÉE ROYAL STAVELOT



Contactez-nous au 080/29.12.01 ou 0499/53.89.35 & <http://www.arahf.be>

**DIRECTION**  
MADAME Monfort  
MADAME Kalavasis f.f.

☎ 080/29.12.01

0499/53.89.35

✉ [fondamental.stavelot@arahf.be](mailto:fondamental.stavelot@arahf.be)

## NUMÉRO SECRÉTARIAT

Madame Marinette Fyon

Madame Carine Stoffels

☎ 080/29.12.01



## ADRESSE

📍 Haute levée, 1  
4970 Stavelot

# INFOS UTILES

## Préfète

Madame Leblan

080/79.11.22

## ECONOMAT

Madame Bailly

080/79.11.24

## SITE INTERNET

[HTTPS://WWW.ARAHF.BE](https://www.arahf.be)

## PAGE FACEBOOK



## GARDERIES - REPAS CHAUDS

GARDERIE DÈS 7H00 TOUS LES MATINS  
JUSQU'À 17H30

Soupe gratuite à 10h pour tous  
REPAS CHAUDS TOUS LES MIDIS

	Lundi	Mardi	Mercredi	Jeudi	Vendredi
8h20 - 9h10	COURS				
9h10 - 10h	COURS				
10h - 10h20	Récréation				
10h20 - 11h10	COURS				
11h10 - 12h	COURS				
12h - 13h20	Temps de midi				
13h20 - 14h10	COURS			COURS	
14h10 - 14h25	Récréation			Récréation	
14h25 - 15h15	COURS			COURS	

## LE MATIN

Une garderie est organisée dans la salle polyvalente du primaire dès 7h00 du matin jusqu'à 8h00. Elle est gratuite à partir de 8h00. La surveillance est prise en charge par un membre de l'équipe à partir de 8h.

## LE SOIR

### Lundi, mardi, jeudi vendredi

La garderie est assurée de 15h15 à 17h30. Une étude surveillée est organisée pour les élèves à partir de la troisième primaire. Elle est encadrée par nos enseignants de 15h25 à 15h55. Lorsque les enfants ont fini leurs devoirs, ils peuvent se rendre à la garderie.

### Mercredi

La garderie à l'école est assurée jusqu'à 13h00.

Au-delà, c'est l'accueil extra-scolaire de Stavelot "La Ré Création" qui vient chercher vos enfants à l'école sur inscription préalable. Ils sont accueillis dans leurs locaux.

## TARIFS

Les garderies ou études surveillées par l'école sont facturées 50cents la ½ heure. Toute ½ h entamée sera facturée.

## La Ré Création



**GILLET Amélie**

Coordinatrice Accueil Temps Libre (ATL)

[agi@stavelot.be](mailto:agi@stavelot.be)

[080/86.42.70](tel:080864270)

# BIENVENUE À L'ÉCOLE MATERNELLE DE L'ARAHF

ÉVEIL, JOIE ET APPRENTISSAGE POUR NOS PETITS

ÉCOLE DU DEHORS

ACTIVITÉ À LA MAISON DE REPOS (INTERGÉNÉRATIONNEL)

PISCINE

BIBLIOTHÈQUE

LA SOUPE GRATUITE À 10H

LE JOUR DU FRUIT (MERCREDI)



Chers parents,

Voilà, c'est déjà le premier pas dans l'univers de l'école où votre enfant passera de longues années. Ensemble, nous allons chanter, bricoler, danser,... Nous allons également découvrir les chiffres, les lettres par le biais de jeu et de manipulations.

Qu'il ait déjà fait l'expérience de la vie en collectivité ou non, l'entrée en maternelle est synonyme de grands changements.



Encourager votre enfant à aller sur le petit pot.



Habituez-le à se détacher de la sucette la journée afin de favoriser le langage.



### Informations utiles

- Il est conseillé que l'enfant dispose d'un petit sac à dos pour y mettre une gourde, sa boîte à tartines et *sa farde de communication*. Celle-ci est le lien entre l'école et la maison.
- Soupe "collation" offerte à 10h sauf le mercredi qui est le jour du fruit.
- La sieste est de 13h30 à 15h: prévoir un doudou, une sucette, un coussin et une couverture.
- S'il porte encore des langes, veillez à en fournir régulièrement.



## 05. CANTINE

Un repas chaud préparé “maison” est proposé aux enfants tous les midis (sauf le mercredi).

Celui-ci est au prix de 3 € pour les enfants de maternelles jusqu’à la 2e primaire et de 3,50 € pour les enfants de la 3e à la 6e primaire.

Un potage peut également être acheté au prix de 0,50 € pour les enfants allant au repas “tartines”. Le potage est offert à tous les élèves aux récréations de 10h00, sauf le mercredi.

Nous fonctionnons désormais avec un système de cartes à approvisionner. Les repas de votre enfant sont automatiquement déduits de celle-ci.

Lors de certains événements, les repas proposés sont plus festifs, notamment lors de la Saint-Nicolas.

Les allergènes sont mentionnés chaque semaine. Veuillez trouver, ci-dessous, un exemple de menu d’une semaine.

### MENU MALMEDY / STAVELOT

08/09 au 12/09/2025
15/09 au 19/09/2025

<p><b>LUNDI</b> Allergènes : 1,3,6,7,8,9,10</p> <p>Potage : Poireaux Plat : Macaroni jambon/fromage gratiné Dessert : Dessert</p> <hr/> <p><b>MARDI</b> Allergènes : 1,3,6,7,9,10</p> <p>Plat : Couscous Poulet merguez Dessert : Dessert</p> <hr/> <p><b>JEUDI</b> Allergènes : 1,3,6,7,8,9,10,12</p> <p>Potage : Bouillon de légumes Plat : Vol au vent Salade Frites Dessert : Dessert</p> <hr/> <p><b>VENDREDI</b> Allergènes : 1,3,6,7,8,9,10</p> <p>Potage : Du jour Plat : Hachi Parmentier au chou-fleur Dessert : Dessert</p>	<p><b>LUNDI</b> Allergènes : 1,3,4,6,7,8,9,10,12</p> <p>Potage : Cerfeuil Plat : Pâtes scampi aux petits légumes Dessert : Dessert</p> <hr/> <p><b>MARDI</b> Allergènes : 1,3,6,7,8,9,10,12</p> <p>Potage : Champignon Plat : Goulasch (porc) hongroise Riz Dessert : Dessert</p> <hr/> <p><b>JEUDI</b> Allergènes : 1,3,6,7,8,9,10,12</p> <p>Potage : Minestrone Plat : Pain de viande Salade mixte Frites Dessert : Dessert</p> <hr/> <p><b>VENDREDI</b> Allergènes : 1,3,4,6,7,8,9,10,12</p> <p>Potage : Jardinière Plat : Poisson du jour sauce aneth Broccoli Purée Dessert : Dessert</p>
--	--





Allergènes\* Voir tableau posté après les menus. Merci.

## 06. La vie extra-scolaire ....

Tout au long de l'année, nous aimons offrir aux enfants des expériences riches et variées, qui éveillent leur curiosité et nourrissent leur envie d'apprendre autrement.



Spectacle au centre culturel

Le musée du jouet à Ferrières



Découverte de Bruxelles



Dans les Fagnes



L'OPRL à Liège



Commémoration du 11 novembre



Visite du circuit de Francorchamps



Participation aux crêtes de Spa



Activités à la maison des jeunes



La machine à confettis!



## 07. VOYAGES SCOLAIRES

Parce que l'apprentissage ne s'arrête pas aux murs de la classe, notre école propose régulièrement des voyages scolaires.

Véritables temps forts de la vie scolaire, ces séjours plongent les élèves au coeur de nouvelles découvertes. Ils apprennent autrement, explorent, partagent, s'entraident et gagnent en autonomie, tout en vivant des expériences uniques et marquantes.

Chaque voyage est une aventure qui donne du sens aux apprentissages: observer, expérimenter, comprendre... autant d'occasions de rendre les savoirs vivants et concrets.

Pensés avec soin, nos voyages allient plaisir, découverte et épanouissement, pour laisser à chaque enfant des souvenirs durables et précieux.

### Le Puy du Fou

P4-P5-P6

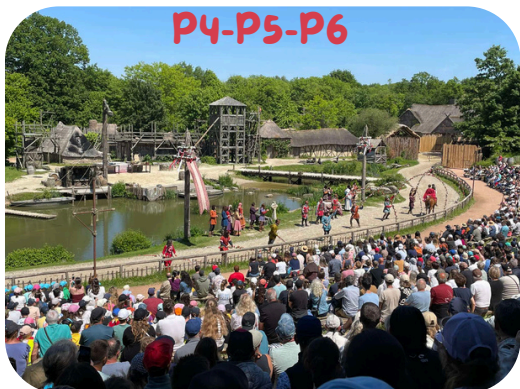

### Classe verte

P1-P2-P3



### Classe de Patrimoine

P4-P5-P6



### Classe de ferme Maternelles



### Classe de mer



## 08.

## CULTIVER L'ENVIE DE LIRE

Dans notre école, l'un de nos objectifs principaux est d'encourager, dès le plus jeune âge, le plaisir de lire.

Dans une société de plus en plus connectée, il nous semble essentiel d'offrir aux enfants des moments de calme et de découverte à travers les livres.

La lecture permet de développer l'imaginaire, le langage et la concentration, tout en ouvrant les portes du monde.

Pour nourrir cette envie de lire, plusieurs actions concrètes sont mise en place:

- ✨ ¼h lecture
- ✨ des visites régulières à la bibliothèque communale,
- ✨ la participation au Prix Versele,
- ✨ la création de notre propre espace de lecture au sein de l'école.

Autant d'initiatives qui permettent aux enfants de découvrir le plaisir de lire et de grandir avec les livres.

## 9

## LES ATELIERS INTER CYCLES

Tout au long de l'année, nous organisons régulièrement des ateliers intercycles afin de favoriser les échanges, la cohésion et l'entraide entre les élèves de toutes les classes.

Dès le début de l'année, les "HAPPY VIBES" permettent aux enfants de faire connaissance dans une ambiance conviviale. Les ateliers de Noël, ponctués par la visite du Père Noël, sont toujours des moments magiques très attendus.

Nous proposons également des ateliers variés, tels que des activités culinaires et des ateliers de manipulations mathématiques, permettant aux enfants d'apprendre autrement, en expérimentant et en collaborant.

Autant d'occasions de créer du lien, de partager et de s'épanouir au sein de l'école



Notre bibliothèque

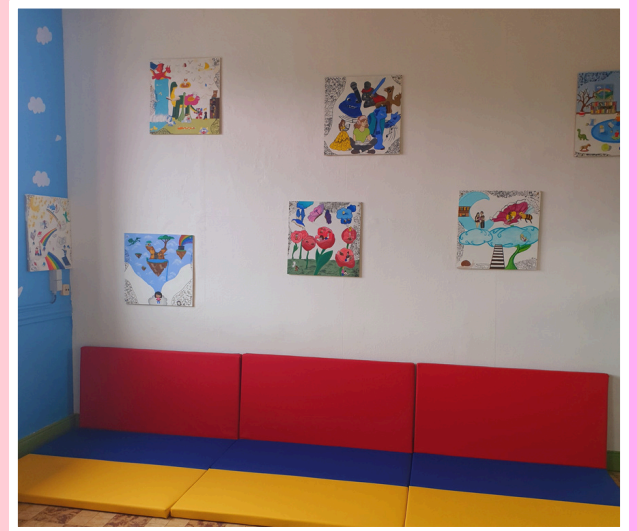

Les ateliers de Noël



La préparation du goûter d'Halloween



Les ateliers "Happy Vibes"

## Ateliers de lecture



## Ateliers de mathématiques



## Ateliers culinaires



## Ateliers scientifiques



## Ateliers de mathématiques



Le folklore de Stavelot occupe une place essentielle dans la vie de notre école.

Chaque année, nous nous préparons avec enthousiasme à l'un des moments forts de notre région: le Laetare de Stavelot.

Durant plusieurs semaines, les élèves s'investissent dans la préparation de cette fête incontournable.

L'école se pare alors de couleurs: nous décorons l'intérieur comme l'extérieur afin de plonger petits et grands dans l'ambiance festive. Les enfants découvrent également les coulisses de cette tradition en allant à la rencontre de la célèbre "FIFINE", la machine à confettis, symbole emblématique du Laetare.

Le vendredi, tous les élèves arrivent déguisés à l'école, prêts à vivre une belle journée joyeuse et animée. Ensemble nous participons également à un rondeau sur la même place que celui réalisé par les célèbres Blancs-Moussis.

Au delà de la fête, ces activités permettent aux enfants de s'approprier leur patrimoine, de développer leur créativité et de ressentir la fierté d'appartenir à une communauté riche en traditions.

👉 Le Laetare est bien plus qu'un événement: c'est une célébration qui rassemble les élèves et tous les Stavelotains dans un esprit de joie et de partage.



À l'ARAHF, la Saint-Nicolas est un moment magique et incontournable! C'est LE rendez-vous attendu par tous, petits et grands.

Dès la rentrée scolaire, toute l'équipe pédagogique se mobilise avec enthousiasme pour préparer cet événement. Les élèves s'investissent pleinement en préparant chaque année un grand spectacle qu'ils ont la joie de présenter à leurs parents.

La fête se prolonge dans une ambiance chaleureuse et conviviale autour d'un repas traditionnel: boulets-frites soigneusement préparés par notre formidable équipe en cuisine.

Et pour que la magie opère pleinement pour les plus jeunes, Saint-Nicolas nous rend visite également. Chacun reçoit personnellement son cadeau pour le plus grand bonheur des enfants.

👉 C'est un moment unique de partage, de joie et d'émerveillement qui fait battre le coeur de notre école.



un projet qui a du goût 🍏

Un an sur deux, la cour de l'école se transforme en mini-entreprise pour presser notre jus de pomme artisanal!

De la pomme à la bouteille, les élèves mettent la main à la pâte ... avant de le proposer à la vente.

Une expérience ludique, gourmande et 100% collective!



Un goûter... terriblement sympa ! 🎃

A l'occasion d'Halloween, les enfants mettent la main à la pâte en préparant de délicieuses crêpes et en réalisant d'effrayantes décorations.

Tous les enfants sont déguisés pour ce moment festif et convivial qui rassemble élèves, équipe pédagogique et parents.



Chaque année, toutes les écoles de la zone se réunissent pour présenter une grande exposition et profiter d'un beau spectacle.

Un moment fort qui met en lumière les projets des élèves et qui rassemble l'ensemble de notre réseau WBE dans un esprit de partage, de collaboration et de fierté.

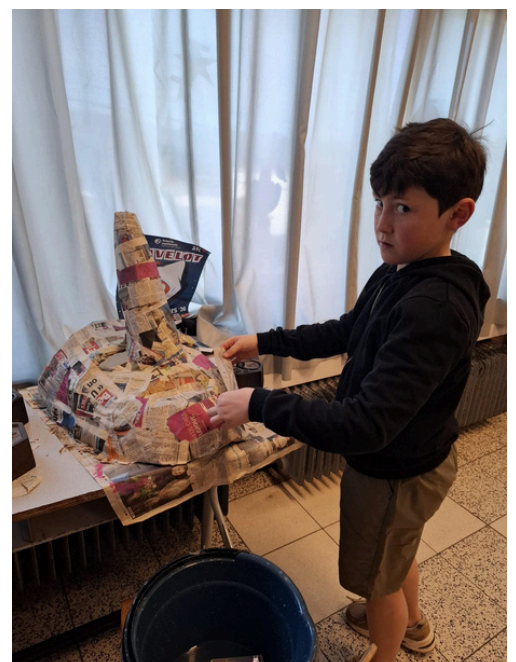

## 13

### CONSEIL DES DÉLÉGUÉS

Notre objectif: donner la parole aux élèves, construire ensemble.

Dans notre école, chaque classe élit ses délégués. Ces représentants jouent un rôle essentiel: ils sont la voix de leurs camarades.

Lors des conseils, les élèves peuvent s'exprimer sur leur bien-être à l'école, partager leurs idées, proposer des projets et échanger sur les activités qu'ils apprécient.

Ce moment d'écoute et de dialogue favorise:

- ✦ le respect de chacun
- ✦ l'apprentissage de la citoyenneté
- ✦ la prise de responsabilité
- ✦ la confiance en soi

Le Conseil des délégués permet à chaque enfant de se sentir entendu, impliqué et acteur de la vie de l'école.

👉 Parce qu'une école qui écoute ses élèves est une école qui les fait grandir.

## 14

### LES CERCLES DE PAROLE

Régulièrement, les élèves participent à des cercles de parole dans leur classe. Ces moments privilégiés leur permettent d'exprimer leurs idées, leurs ressentis ou leurs préoccupations dans un cadre bienveillant et respectueux.

C'est une belle occasion d'apprendre à s'écouter, à se respecter et à renforcer la cohésion du groupe.

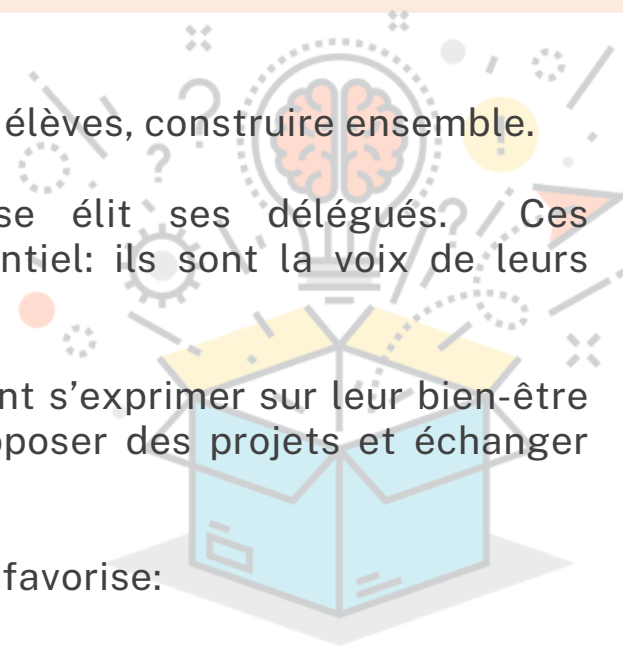

Nous avons la chance d'avoir au sein de notre école une Amicale dynamique et engagée pour enrichir la vie scolaire de tous les élèves.

Grâce à elle, nous pouvons réduire le coût des activités organisées en dehors de l'école : sorties culturelles, spectacles, visites, ... C'est également grâce à elle que nous offrons à chaque enfant un cadeau de la part de Saint-Nicolas.

♥ Elle contribue également à diminuer le coût des voyages scolaires.

Pour faire vivre notre Amicale, nous avons besoin de votre soutien et de votre participation à nos activités.

**L'ATHÉNÉE EN FÊTE**

SITE DE STAVELOT

**18 avril** 10h - 17h

- Animations par les élèves du maternel et du primaire
- Petite restauration, bar et buffet pâtisserie
- Achat de plantes
- Vide-dressing
- Vente de jouets et livres d'occasion

INFORMATIONS  
INSCRIPTIONS  
RÉSERVATIONS



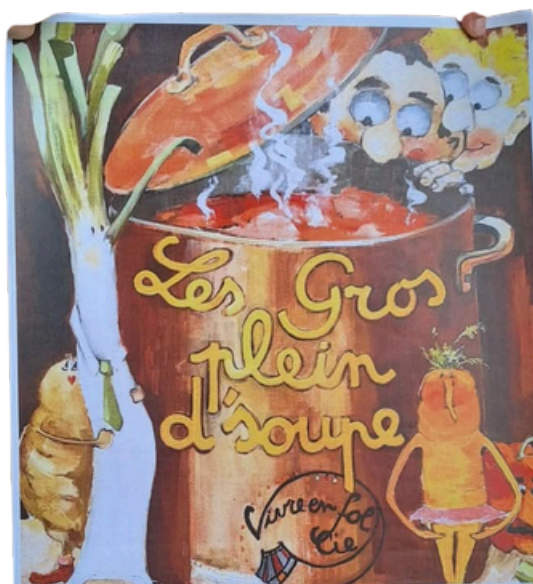

Dans une école, la participation et l'engagement des parents jouent un rôle essentiel dans la vie scolaire et le bien-être des enfants. C'est dans cet esprit que notre association de parents s'investit pleinement pour soutenir les projets et créer des moments de partage à travers différentes activités. Tous les bénéfices réalisés lors de leurs actions sont entièrement consacrés à l'amélioration du quotidien des élèves.

En 2025, grâce à cet engagement collectif, l'association a notamment permis l'achat de jeux d'extérieur pour les classes maternelles, offrant ainsi aux plus petits un environnement encore plus adapté et stimulant.

L'association est toujours heureuse d'accueillir de nouveaux parents: que ce soit de manière régulière ou ponctuelle, chaque aide est précieuse. Quelques heures, un coup de main lors d'un événement ou une implication plus suivie... toutes les contributions comptent!

Ensemble, participons à la vie de l'école et contribuons au bien-être de vos enfants.

## Le comité



**TEUWEN Diane**  
Secrétaire



**MARION Marie-Claude**  
Présidente



**LADEUZE Cyrien**  
Trésorier



**PAQUAY Florence**  
Membre du comité



**GOREZ Laurence**  
Membre du comité



**DIMBOURG Fabrice**  
membre du comité



**JAMINON Bénédicte**  
Membre du comité

 [apars.stavelot@gmail.com](mailto:apars.stavelot@gmail.com)

Nous partageons régulièrement sur notre page Facebook des moments de la vie de l'école.



<https://www.facebook.com/share/1PrVCLxKNx/>

Afin de vous tenir informés de la vie de l'école, nous utilisons l'application Konecto-sdui.

Vous y trouverez :

- Les informations importantes (activités, sorties, événements, ...).
- Les rappels pratiques (horaires, organisation, documents à rendre).
- Les communications urgentes en cas de besoin.

Nous vous invitons à télécharger l'application dès l'inscription de votre enfant afin de rester connectés au quotidien de l'école. Les codes vous seront remis dès l'entrée de votre enfant à l'école.

[HTTPS://SDUI.APP/NEWS](https://sdui.app/news)



Accès Konecto Sdui



Nous vous rappelons que la plateforme en ligne de l'école vous permet de suivre facilement la gestion des repas de votre enfant. En vous connectant à votre espace, vous pouvez à tout moment :

- consulter le solde des repas,
- consulter le solde des frais scolaires,
- les coordonnées pour approvisionner le compte repas,
- Le détail des consommations repas de votre enfant...

Nous vous invitons à vérifier régulièrement ce solde afin d'éviter toute interruption dans la prise des repas.



<https://www10.ecoleenligne.be/arahf>

Accès école en ligne

Les frais tels que certaines excursions, études, garderies vous seront facturés en fin de mois.

En Fédération Wallonie-Bruxelles, les élèves de la 3<sup>e</sup> maternelle jusqu'à la 3<sup>e</sup> primaire bénéficient de la gratuité scolaire.

Cela signifie que :

- Les manuels, cahiers et fournitures de base sont fournis gratuitement par l'école.
- Les activités obligatoires organisées durant les heures de cours (sorties pédagogiques, spectacles, etc.) sont financées par ce budget.

Seules certaines dépenses restent à votre charge : les piscines, les repas, les collations, les garderies et les activités facultatives (par exemple les classes vertes ou excursions non obligatoires).

Veillez trouver le projet pédagogique de la WBE en consultant le lien suivant : [https://www.wbe.be/fileadmin/sites/wbe/uploads/images/Actu\\_WBE/projets\\_educatif\\_et\\_pedagogique.pdf](https://www.wbe.be/fileadmin/sites/wbe/uploads/images/Actu_WBE/projets_educatif_et_pedagogique.pdf)

### Projet éducatif et pédagogique

#### Projet éducatif

Le projet éducatif décline les missions prioritaires du Décret portant les livres 1er et 2 du Code de l'enseignement fondamental et de l'enseignement secondaire, et mettant en place le tronc commun(s'ouvre dans un nouvel onglet) (.pdf) :

- Promouvoir la confiance en soi et le développement de la personne de chacun des élèves;
- Amener tous les élèves à s'approprier des savoirs et des savoir-faire et à acquérir des compétences, dont la maîtrise de la langue française, qui les rendent aptes à apprendre toute leur vie et à prendre une place active dans la vie économique, sociale et culturelle;
- Préparer tous les élèves à être des citoyens responsables, capables de contribuer au développement d'une société démocratique, solidaire, pluraliste, respectueuse de l'environnement, et ouverte aux autres cultures;
- Assurer à tous les élèves des chances égales d'émancipation sociale.

#### Projet pédagogique

Ces objectifs ambitieux se réalisent dans le projet pédagogique propre à chaque établissement.

Le projet pédagogique s'articule autour de ces différentes facettes :

- Vivre la démocratie au quotidien
- Créer un contexte d'apprentissage favorable
- Ouvrir l'école aux parents et à d'autres partenaires
- Constituer de véritables équipes éducatives
- Conduire chacun des élèves aux compétences et savoirs attendus
- Organiser des bilans
- Préparer aux choix professionnels en dépassant les limites sociales et culturelles.

